



PSYCHIATRICKÁ LÉČEBNA ŠTERNBERK



VÝROČNÍ ZPRÁVA

2018

Předkládá: MUDr. Hana Kučerová, ředitelka

Úvodní slovo ředitelky

Vážení přátelé,

předkládám Vám Výroční zprávu Psychiatrické léčebny Šternberk za rok 2018. Díky dobrým hospodářským výsledkům jsme v roce 2018 mohli pokračovat ve zlepšování technického zabezpečení areálu, zejména opravou kotelny, realizovat další plánované opravy, postupně rekonstruovat další zahrady s altány u jednotlivých oddělení. Přes složitou situaci na trhu práce je naše zařízení personálně stabilizované. Během roku již tradičně léčebna úspěšně pořádala psychosomatickou konferenci, konferenci pro nelékařské pracovníky, sanitářský kurz, Léčebenské slavnosti a řadu dalších studijních i kulturních akcí.

Psychiatrická léčebna ve Šternberku má nezastupitelné místo mezi zdravotnickými zařízeními Olomouckého kraje. Dovolte mi poděkovat zaměstnancům za nasazení a zodpovědnost, díky nimž se daří nejenom pečovat o pacienty, ale také poskytovat péči stále kvalitnější a bezpečnější. A vyjádřit přesvědčení, že tomu tak bude i nadále.

MUDr. Hana Kučerová
ředitelka

OBSAH:

I.	Název zpracovatele4
II.	Způsob zřízení4
	Zřizovatel4
III.	Organizační struktura4
	Hlavní činnost4
	Vedlejší činnosti5
IV.	Základní personální údaje6
V.	Majetek8
VI.	Roční účetní závěrka8
VII.	Hodnocení a analýza10
VIII.	Dotace10
IX.	Vzdělávání12
X.	Kvalita poskytované péče14

Příloha:

1. Organizační struktura - Organizační schéma ředitelky
- Organizační schéma náměstků
- Oddělení primariátů
2. Rozvaha příspěvkové organizace
3. Výkaz zisku a ztráty příspěvkové organizace

I.

Název zpracovatele: Psychiatrická léčebna Šternberk
Sídlo: Olomoucká 1848/173, 785 01 Šternberk
IČ: 00843954
DIČ: CZ00843954
Kontakty: Telefon: 585 085 111
Fax: 585 012 879
E-mail: info@plstbk.cz
Datová schránka: p8hz5v8
Internetové stránky: www.plstbk.cz

Kromě sídla společnosti má Psychiatrická léčebna Šternberk další ambulantní pracoviště – Psychiatrická a sexuologická ambulance v Olomouci na adrese: Domovina 2 – Vila zdraví, 772 00 Olomouc.

II.

Způsob zřízení:
Zřizovací listina Ministerstva zdravotnictví č. j. 17267–X/2012

Zřizovatel:
Ministerstvo zdravotnictví ČR, Palackého náměstí 4, 128 00 Praha 2

III.

Organizační struktura:
viz příloha č. 1 této zprávy

Hlavní činnost:
Psychiatrická léčebna Šternberk poskytuje zdravotní služby, tj.

I. zdravotní péči

- a) lůžkovou péči
 - akutní standardní
 - následnou
 - dlouhodobou

- b) ambulantní péči
 - primární
 - specializovanou
 - stacionární péči

- c) zdravotní péči poskytovanou ve vlastním sociálním prostředí pacienta
- d) léčebně rehabilitační péči
- e) ošetrovatelskou péči

Ambulantní služby poskytuje na svých pracovištích umístěných i mimo sídlo léčebny, a to v Olomouci.

Psychiatrická léčebna poskytuje lůžkovou zdravotní péči v těchto oborech:

- psychiatrie
- gerontopsychiatrie
- návykové nemoci
- dětská a dorostová psychiatrie
- vnitřní lékařství
- komplexní rehabilitace.

Ambulantní péči poskytuje Psychiatrická léčebna v oborech:

- psychiatrie
- dětská psychiatrie
- vnitřní lékařství
- sexuologie
- chirurgie
- gynekologie
- radiologie a zobrazovací metody
- rehabilitace a fyzikální medicína
- anesteziologie a intenzivní medicína
- klinická laboratoř
- klinická psychologie
- adiktologie

II. zdravotnickou dopravní službu

Zdravotní služby poskytuje Psychiatrická léčebna Šternberk dle zákona č. 372/2011 Sb., o zdravotních službách a podmínkách jejich poskytování, dle zákona č. 373/2011 Sb., o specifických zdravotních službách, v platném znění a v souladu se standardy zdravotní péče.

Vedlejší (jiné) činnosti:

K dalším činnostem Psychiatrické léčebny Šternberk patří:

- poskytuje pobytové sociální služby ve smyslu zákona č. 108/2006 Sb., v platném znění, a vyhlášek jej doplňujících,
- podílí se na postgraduálním vzdělávání absolventů středních, vyšších odborných a vysokých škol v oblasti zdravotnictví
- zajišťuje činnost ekonomickou, provozní, technickou, investiční, administrativní a činnosti obslužných provozů v rozsahu potřebném pro naplnění účelu svého zařízení

IV.

Základní personální údaje:

Členění zaměstnanců podle věku a pohlaví – stav k 31. 12. 2018:

Věk	Muži	Ženy	Celkem	%
Do 20 let	0	3	3	0,59
21 – 30 let	10	20	30	5,91
31 – 40 let	23	67	90	17,72
41 – 50 let	26	146	172	33,86
51 – 60 let	24	146	170	33,46
61 let a více	14	29	43	8,46
Celkem	97	411	508	100,00
%	19,09	80,91	100	

Členění zaměstnanců podle vzdělání a pohlaví – stav k 31. 12. 2018:

Dosažené vzdělání	Muži	Ženy	Celkem	%
Základní	4	34	38	7,48
Vyučen	36	105	141	27,75
Střední odborné	1	0	1	0,20
Úplné střední	0	1	1	0,20
Úplné střední odborné	21	198	219	43,11
Vyšší odborné	2	11	13	2,56
Vysokoškolské	34	61	95	18,70
Celkem	97	411	508	100,00

Celkový údaj o průměrných platech za rok 2018:

Průměrný hrubý měsíční plat	33 900,99 Kč
-----------------------------	--------------

Celkový údaj o vzniku a skončení pracovních poměrů zaměstnanců v roce 2018:

	Počet
nástupy	52
výstupy	48

Trvání pracovního a služebního poměru zaměstnanců – stav k 31. 12. 2018:

Doba trvání	Počet	%
do 5 let	168	33,07
do 10 let	88	17,32
do 15 let	73	14,37
do 20 let	83	16,34
nad 20 let	96	18,90
CELKEM	508	100,00

Skladba zaměstnanců léčebny:

	2018
Průměrný přepočtený evidenční počet pracovníků PL	484,853
Z toho:	
• lékaři	28,905
• SPBD - všeobecné sestry a porodní asistentky (§ 5 a § 6)	166,089
• OZPBD – ostatní zdravotničtí pracovníci nelékaři způsobilí k výkonu povolání bez odborného dohledu po získání odborné způsobilosti (§ 7 - § 21a)	21,592
• ZPSZ - zdravotničtí pracovníci nelékaři způsobilí k výkonu zdravotnického povolání bez odborného dohledu po získání odborné a specializované způsobilosti (§22 - §28)	21,263
• ZPOD - zdravotničtí pracovníci nelékaři způsobilí k výkonu zdravotnického povolání pod odborným dohledem nebo přímým vedením (§29 - §42)	115,804
• JOP – jiní odborní pracovníci (§43)	8,950
• THP	28,290
• dělničtí a provozní pracovníci	93,960

Psychiatrická léčebna Šternberk splňuje stanovené normativní počty zdravotnických pracovníků ve všech kategoriích.

Průměrná mzda:

Průměrná mzda	2015	2016	2017	2018
lékaři	66 061	69 404	68 606	80 607
SPBD - všeobecné sestry a porodní asistentky (§ 5 a § 6)	31 752	33 574	36 811	42 530
OZPBD – ostatní zdravotničtí pracovníci nelékaři způsobilí k výkonu povolání bez odborného dohledu po získání odborné způsobilosti (§ 7 - § 21a)	25 566	27 705	29 187	33 020
ZPSZ – zdravotničtí pracovníci nelékaři způsobilí k výkonu zdravotnického povolání bez odborného dohledu po získání odborné a specializované způsobilosti (§22 - §28)	31 363	32 148	33 557	38 154
• z toho psycholog a klinický psycholog	33 521	37 139	38 424	46 091
ZPOD - zdravotničtí pracovníci nelékaři způsobilí k výkonu zdravotnického povolání pod odborným dohledem nebo přímým vedením (§29 - §42)	19 459	19 871	21 188	23 020
JOP – jiní odborní pracovníci (§43)		21 618	22 708	27 281
THP	32 118	34 179	37 043	38 749
dělničtí a provozní pracovníci	16 411	17 399	18 253	20 995

V.

Dlouhodobý majetek

Psychiatrická léčebna hospodáří s dlouhodobým a drobným dlouhodobým majetkem v pořizovací ceně 355 911 tis. Kč. Vyjma budovy vodárny je majetek léčebny soustředěn v areálu na ploše 128 765 m², z toho zastavěná plocha činí 28 559 m².

V areálu je 35 budov a staveb, z toho je:

- 14 budov pro poskytování zdravotní péče
- 13 budov a staveb pro zajišťování hospodářsko-technických služeb. Součástí budovy pro pohybovou rehabilitaci je i bazén o rozloze 20 m² / 20 m³
- 7 objektů pro ubytování zaměstnanců
- 1 samostatná tělocvična

Dlouhodobý nehmotný i hmotný majetek je odepisován v souladu příslušným ustanovením zákona č. 563/1991 Sb. o účetnictví v platném znění, a to na základě účetního odpisového plánu podle ročních odpisových sazeb. Sazba ročních odpisů je stanovena pro každý druh majetku, odpisy se počítají a účtují měsíčně.

Veškerý majetek organizace je řádně inventarizován, fyzický majetek je pojištěn proti živelným událostem, vandalismu a zcizení.

V průběhu roku organizace pořídila dlouhodobý investiční majetek dle investičního plánu. Mezi nejvýznamnější investiční akce patří:

v tis. Kč

Název investiční akce	Pořizovací cena	Datum zařazení
Zahradní altán na odd. 5	472	10/2018
Rekuperační jednotky do kuřáren odd. 7A, 3B	393	11/2018
Myčka podložních mís	120	10/2018
Rehabilitační přístroje	401	10/2018
Zvedací plošina do centrálního příjmu	482	12/2018

VI.

Roční účetní závěrka

viz výkazy v příloze č. 2 a 3 této zprávy.

Doplňující údaje:

Závazky a pohledávky k 31. 12. 2018:

v tis. Kč

Položka	Celkem	Z toho po splatnosti
Dlouhodobé pohledávky	41	
Krátkodobé pohledávky	31 236	635
z toho: odběratelé	28 787	312
dohadné účty	688	
Dlouhodobé závazky	27	
Krátkodobé závazky	53 317	
z toho: dodavatelé	9 370	
za zaměstnanci	14 990	
dohadné účty	2 367	

Právní vymáhání neuhrazených pohledávek (počet dlužníků)

Druh pohledávky	Insolvenční řízení	Soudní řízení, rozhodnutí soudu,	Exekuční řízení
Pohledávky za neuhrazené regulační poplatky	4	51	22
Ostatní pohledávky		1	

Dohadné položky

v tis. Kč

Aktivní	
Vyúčtování záloh na energie	688
Pasivní	
Náklady roku 2018 zúčtované v roce 2019	1 126
VoZP – revize 2016	1 241

V oblasti dlouhodobých pohledávek evidujeme pohledávku ve výši 40,9 tis. Kč. Jedná se o kauci související s pronájmem prostor pro ambulanci zřízenou v Olomouci.

V oblasti krátkodobých pohledávek jsou rozhodující pohledávky ve lhůtě splatnosti za zdravotními pojišťovnami. Dále evidujeme poskytnuté zálohy ve výši 116,7 tis. Kč, které byly specifikovány v předepsané příloze k Doplňkovým údajům k ročním výkazům.

V oblasti pohledávek po lhůtě splatnosti evidujeme pohledávky v souhrnné výši 635 tis. Kč (soudní rozhodnutí, exekuce, pohledávky za neuhrazené regulační poplatky). V roce 2018 bylo rozhodnuto o odpisu pohledávek z titulu neuhrazených regulačních poplatků v souhrnné výši 92,5 tis. Kč. Jedná se o pohledávky, které se staly nevymahatelnými (zamítnutí žaloby, zastavené exekuce, ukončená insolvence) nebo se upustilo od jejich vymáhání z důvodu nízké částky.

V oblasti závazků se jedná o standartní závazky spojené s přímou činností organizace. Neevidujeme závazky po lhůtě splatnosti.

Přehled soudních sporů

PL Šternberk vedla ještě na počátku roku soudní spory se zdravotními pojišťovnami, které na základě revizí oprávněnosti vyúčtování zdravotní péče v roce 2014 odmítly proplatit poskytnutou zdravotní péči. Soudní kauzy byly vedeny pro částky:

- 1) Všeobecná zdravotní pojišťovna 3 359 916,25 Kč s příslušenstvím
- 2) Zdravotní pojišťovna Ministerstva vnitra 104 004,52 Kč s příslušenstvím
- 3) Česká průmyslová zdravotní pojišťovna 3 103 646,05 Kč s příslušenstvím.
- 4) Oborová zdravotní pojišťovna 503 877,00 Kč s příslušenstvím – žalováno nově v prosinci 2018.

V roce 2018 došlo ke smíru a mimosoudnímu vyrovnání s těmito zdravotními pojišťovnami v souhrnné výši 3 547 tis. Kč:

- 1) Všeobecná zdravotní pojišťovna
- 2) Zdravotní pojišťovna Ministerstva vnitra
- 3) Česká průmyslová zdravotní pojišťovna

V současné době je dohodováno znění soudního smíru s OZP.

VII.

Hodnocení a analýza

PL Šternberk dosáhla v roce 2018 kladného hospodářského výsledku ve výši 2 248 tis. Kč. Oproti plánu došlo jak k nárůstu výnosů, tak i nákladů. V oblasti výnosů jsme dosáhli 7 % navýšení, zejména z důvodu vyšších úhrad zdravotních pojišťoven, než se předpokládalo, a to o 19 354 tis. Kč. V oblasti nákladů došlo oproti plánu k navýšení několika položek. Vzhledem k dobře se vyvíjejícímu hospodaření léčebny v roce 2018 bylo rozhodnuto o aktualizaci plánu oprav, který byl rozšířen o některé potřebné opravy, které měly být provedeny až v průběhu dalších let. Nejvýznamnější z nich byla oprava již nevyhovujících chodníků a komunikace v léčebně ve výši 1 748 tis. Kč. Celkem náklady na opravy a údržbu činily o 2 813 tis. Kč více, než se předpokládalo. V říjnu 2018 byla provedena kontrola technického stavu tepelných rozvodů, a protože bylo zjištěno, že jsou na hranici životnosti, bylo rozhodnuto o dvouleté tvorbě zákonné rezervy na opravy hmotného majetku v roční výši 5 596 tis. Kč. Další významnou položkou je nárůst spotřeby léků o 2 207 tis. Kč oproti plánu.

Srovnání výnosů, nákladů a dalších ukazatelů se stejným obdobím roku 2017:

v tis. Kč

Ukazatel	2017	2018	Rozdíl
VÝNOSY CELKEM	322 300	363 684	41 384
z toho: z prodeje služeb	313 899	357 450	43 551
z pronájmu	2 217	2 231	14
NÁKLADY CELKEM	315 832	359 735	43 903
z toho: léky	11 991	14 207	2 216
SZM	5 016	5 159	143
potraviny pacienti	11 461	11 217	-244
potraviny zaměstnanci	1 364	1 390	26
energie	12 796	12 577	-219
opravy a udržování	14 695	9 313	-5 382
osobní náklady	241 246	273 913	32 667
odpisy	7 531	7 664	133
HOSPODÁŘSKÝ VÝSLEDEK	6 467	2 248	-4 219
Počet ošetrovacích dnů	172 973	173 160	187

VIII.

Dotace

V tabulce níže je uveden přehled poskytnutých finančních prostředků. V roce 2019 bylo čerpáno celkem 271,8 tis. Kč investičních prostředků a 160,5 tis. Kč provozních prostředků. Finance byly použity v souladu s účelem čerpání a stanovenými podmínkami pro jejich poskytnutí a byly zcela vyčerpány.

Číslo projektu	Celkové náklady	Dotace	Vlastní zdroje
PL Šternberk – pořízení myčky pro imobilní klienty oddělení gerontopsychiatrie			
135V073001807	119 850,50	91 850,50	28 000,00
PL Šternberk – obměna přístrojového vybavení oddělení rehabilitace			

135V073001708	401 191,23	180 000,00	221 191,23
521234/1105 - Krizová připravenost			
OZS-5/2/1105/2018	56 525,00	56 525,00	
359200/43331 – Rezidenční místa – lékařské obory			
1610077/2016/VL P/RM/ROZ-I.		104 000,00	

Výdaje na výzkum a vývoj:

V roce 2018 nevznikly náklady spojené s výzkumem a vývojem.

Zahraniční služební cesty:

V roce 2018 nebyly uskutečněny žádné zahraniční služební cesty.

Rezervní fond:

V roce 2018 byl tvořen rezervní fond z přidělu ze zlepšeného výsledku hospodaření minulého období ve výši schváleném Ministerstvem zdravotnictví ČR.

Hlavní příjemci služeb:

Hlavními příjemci poskytovaných služeb jsou psychiatrickí pacienti. Hlavními plátcí za poskytované služby léčebny jsou zdravotní pojišťovny. V roce 2018 byly uzavřeny smlouvy se sedmi zdravotními pojišťovnami. V tabulce jsou uvedeny podíly jednotlivých zdravotních pojišťoven na vyúčtovaných výkonech.

v tis. Kč

Název zdravotní pojišťovny	Skutečné výnosy	Podíl
Všeobecná zdravotní pojišťovna ČR	172 155	49%
Vojenská zdravotní pojišťovna ČR	29 403	8%
Česká průmyslová zdravotní pojišťovna	87 024	25%
Oborová zdravotní pojišťovna	13 472	4%
Zaměstnanecká pojišťovna Škoda	86	0%
Zdravotní pojišťovna ministerstva vnitra ČR	40 581	11%
Revírní bratrská pokladna, zdravotní pojišťovna	12 108	3%
Celkem	354 830	100%



IX. **Vzdělávání**

Psychiatrická léčebna Šternberk se v roce 2018 zaměřila na prohlubování odborných znalostí zaměstnanců v rámci podpory jejich celoživotního vzdělávání.

Realizovali jsme:

Termín vzdělávací aktivity	Název vzdělávací aktivity	Počet proškolených zaměstnanců v rámci jednotlivých vzdělávacích aktivit
13. – 14. 4. 2018	Konference Psychosomatická medicína 2018	41
24. 4. 2018	Školení GDPR	18

10. 5. 2018	Školení GDPR	všichni zaměstnanci
15. 5. 2018	Školení GDPR	všichni zaměstnanci
18. 5. 2018	Školení GDPR	všichni zaměstnanci
22. 5. 2018	Demence nové přístupy a způsoby péče	53
9. 10. 2019	Aktivní naslouchání a nedirektivní přístup k pacientovi – aplikace v praxi	51
4. 12. 2018	Seminář ošetřovatelství psychiatrického pacienta V.	124
2018	Specializované vzdělávání sester	5

Povinná školení

V průběhu celého roku 2018 probíhalo povinné proškolení pracovníků v oblasti bezpečnosti a zdraví při práci a protipožární ochrany a dále proškolení zaměstnanců v oblasti kardiopulmonální resuscitace a hygienicko-epidemiologického režimu.

Platné akreditace pro uskutečňování vzdělávacího programu v oboru:

- Psychiatrie
- Dětská a dorostová psychiatrie
- Klinická psychologie – praktická část

Akreditovaný kvalifikační kurz v oboru „Sanitář“

Ministerstvo zdravotnictví České republiky udělilo svým Rozhodnutím ze dne 31.10.2016, č.j. MZDR 35808/2016-3/ONP akreditaci Psychiatrické léčebně Šternberk, kterou se v souladu s § 45 odst. 1 písm. b) zákona č. 96/2004 Sb. získává oprávnění k uskutečňování vzdělávacího programu akreditovaného kvalifikačního kurzu „Sanitář“. V roce 2018 kurz úspěšně ukončilo 11 účastníků.

X.**Kvalita poskytované péče**

Přehled komisí PL Šternberk

Název komise	Počet členů
Komise pro kvalitu a bezpečí	10
Etická komise	6
Nutriční a stravovací komise	8
Komise účelné farmakoterapie	5
Bytová komise	5
Inventarizační komise	5
Likvidační a škodní komise	5
Skartační komise	7
Komise pro financování volnočasových aktivit pacientů	7
Komise pro hodnocení veřejných zakázek	10
Komise pro poskytování prostředků z FKSP	7
Komise volnočasových akcí pro pacienty a veřejnost	9
Odškodňovací komise	6

Vydané vnitřní předpisy za období 01-12/2018**Řády:**

Celkem:	0
----------------	----------

Směrnice:

Oblast	Počet
Organizační, pracovně-právní	1
Provozně-technická, BOZP	4
Ekonomická	3
Zdravotní péče	7
Celkem:	15

Pokyny:

Oblast	Počet
Organizační, pracovně-právní	3
Provozně-technická, BOZP	0
Ekonomická	1
Zdravotní péče	3
Celkem:	7

Příkazy:

Oblast	Počet
Organizační, pracovně-právní	1
Provozně-technická, BOZP	1
Ekonomická	2
Zdravotní péče	0
Celkem:	4

Laboratoř:

Dokumenty	Počet
Laboratorní příručka	1
Příručka kvality	1
Směrnice	14
SOP (standardní operační postupy)	16
SOPT (standardní operační postupy technické)	14
PI (pracovní instrukce)	8
Celkem:	54

Příloha č. 1

Organizační struktura – Organizační schéma ředitelky

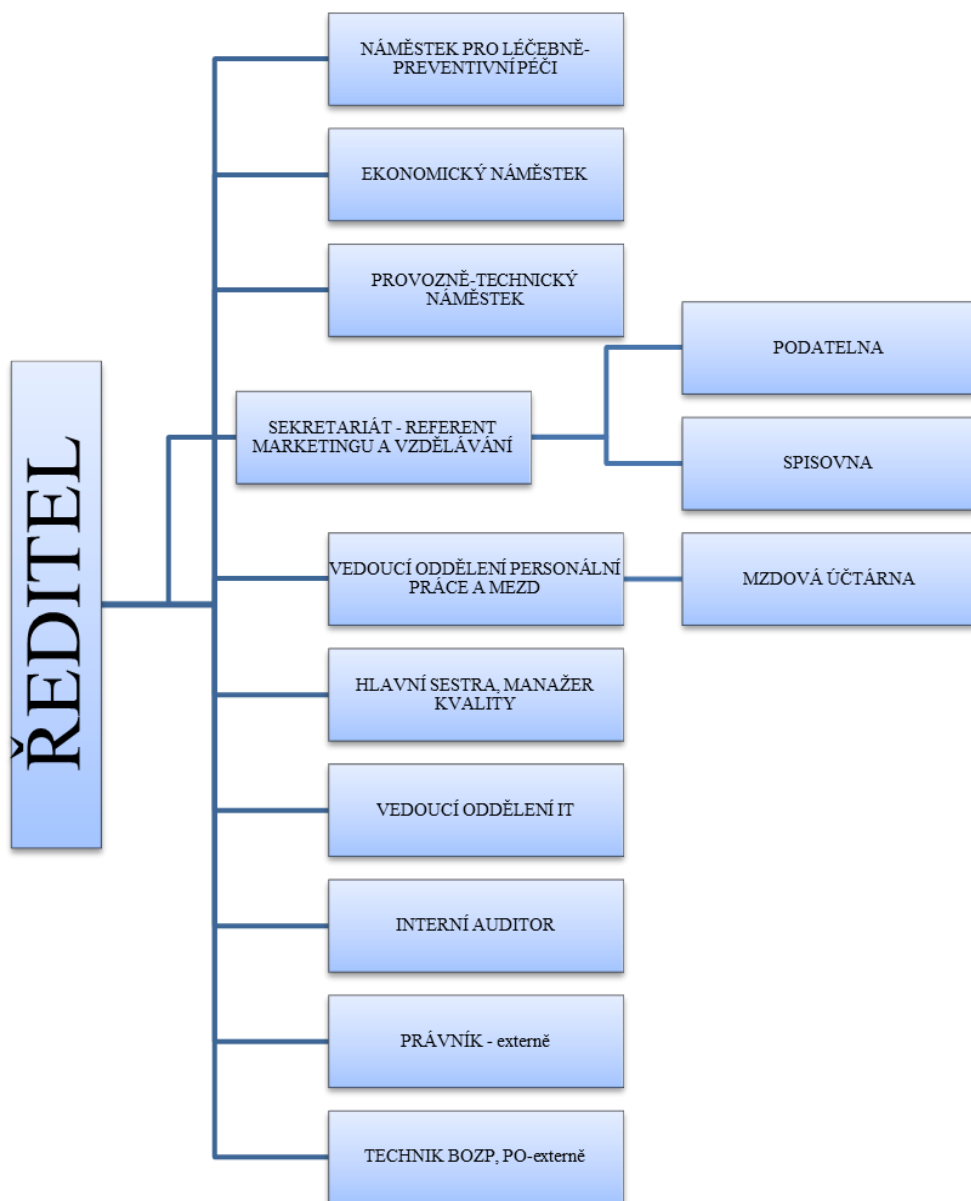

Organizační struktura – Organizační schéma náměstků

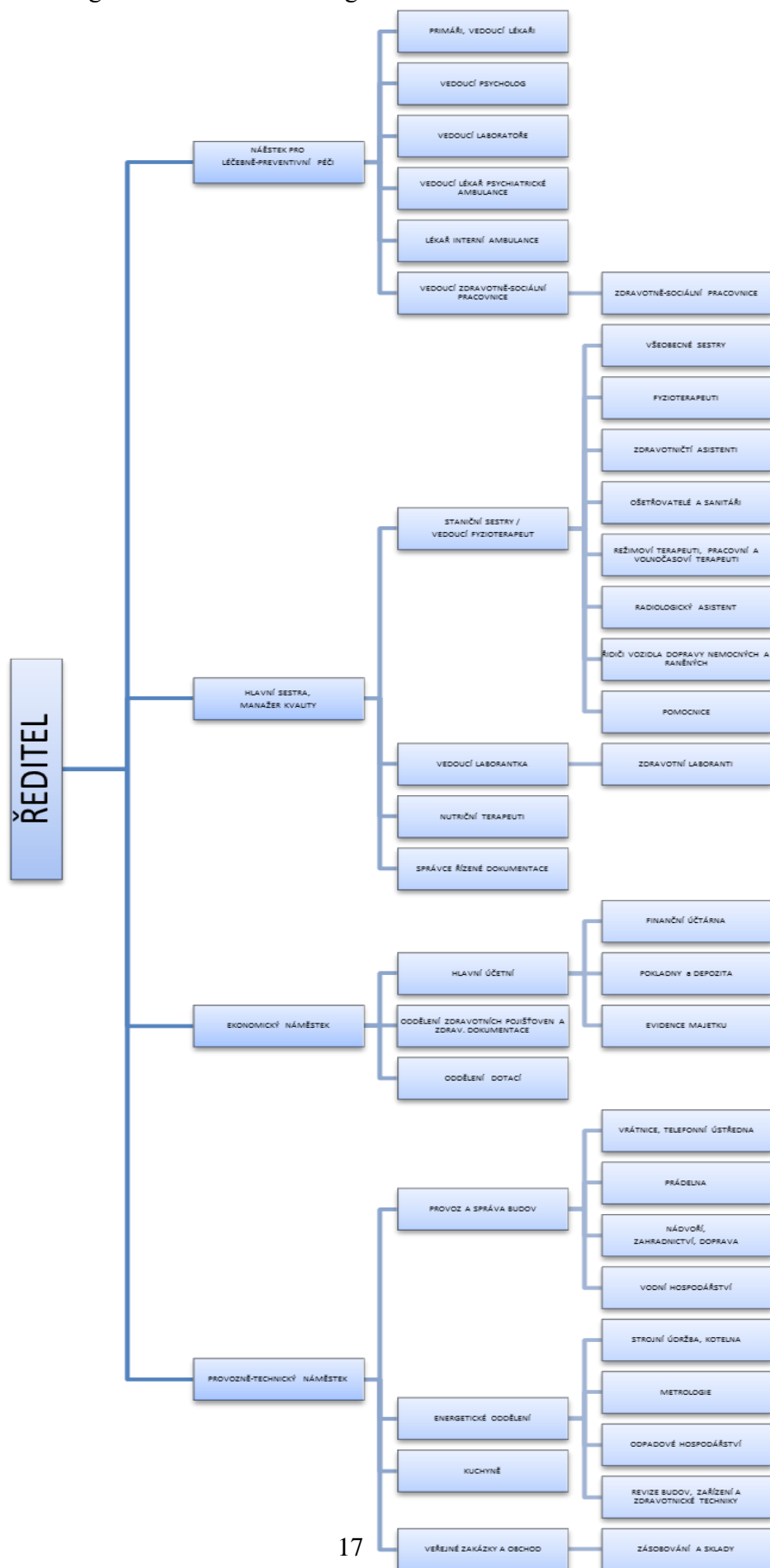

ODDĚLENÍ PRIMARIÁTŮ

Primariáty	Oddělení	
Primariát I	1 3A 11	gerontopsychiatrické odd. - muži, režimové gerontopsychiatrické odd. - muži s rehab. péčí gerontopsychiatrické odd. - muži, ženy, interní
Primariát II	7A, 7B, 15B	psychiatrie - ženy
Primariát III	3B, 15A	psychiatrie - muži
Primariát IV	5	psychoterapeutické a psychiatrické oddělení s rehabilitační péčí - ženy, muži
Primariát V	19A	interní oddělení - ženy, muži
Primariát VI	17	dětské psychiatrické oddělení
Primariát VII	21A 21B 23A 23B	oddělení léčby závislostí – koedukované oddělení léčby závislostí - muži doléčovací oddělení - muži doléčovací oddělení - ženy
Primariát VIII	9A, 9B, 9C	gerontopsychiatrické oddělení - ženy

Příloha č. 2
Rozvaha příspěvkové organizace

Vyběr položek podle vyhlášky č. 410/2009 Sb. ve znění pozdějších předpisů	Rozvaha příspěvkové organizace sestavená k 31.12.2018 (v Kč s přesností na dvě desetinná místa)	Název, sídlo, právní forma a předmět činnosti účetní jednotky/jednotky Psychiatrická léčebna Šternberk Olomoucká 173 Šternberk 785 01 ÚSTAVNÍ ZDRAVOTNÍ PÉČE				
	<table border="1" style="margin: auto;"> <tr> <td style="width: 50%;">NACE</td> <td style="width: 50%;">IC</td> </tr> <tr> <td style="text-align: center;">8610</td> <td style="text-align: center;">00843954</td> </tr> </table>	NACE	IC	8610	00843954	
NACE	IC					
8610	00843954					

Číslo položky	Název položky	Syntetický účet	1	2	3	4
			OBDOBÍ			
			BRUTTO	KOREKCE	NETTO	MINULÉ
AKTIVA			467 295 181.44	206 035 892.24	261 259 289.20	247 289 967.28
CELKEM						
A.	Stálá aktiva		355 910 660.11	205 501 242.33	150 409 417.78	152 231 224.81
I.	Dlouhodobý nehmotný majetek		4 287 970.91	3 784 876.71	503 094.20	517 900.20
1.	Nehmotné výsledky výzkumu a vývoje	012				
2.	Software	013	3 751 358.20	3 248 264.00	503 094.20	517 900.20
3.	Ocenitelná práva	014				
4.	Povolenky na emise a preferenční limity	015				
5.	Drobný dlouhodobý nehmotný majetek	018	536 612.71	536 612.71		
6.	Ostatní dlouhodobý nehmotný majetek	019				
7.	Nedokončený dlouhodobý nehmotný majetek	041				
8.	Poskytnuté zálohy na dlouhodobý nehmotný majetek	051				
9.	Dlouhodobý nehmotný majetek určený k prodeji	035				
II.	Dlouhodobý hmotný majetek		351 581 797.20	201 716 365.62	149 865 431.58	151 672 432.61
1.	Pozemky	031	4 642 939.50		4 642 939.50	4 642 939.50
2.	Kulturní předměty	032	97 800.00		97 800.00	97 800.00
3.	Stavby	021	236 117 616.06	107 314 355.48	128 803 260.58	132 095 654.19
4.	Samostatné hmotné movité věci a soubory hmotných movitých věcí	022	63 213 576.95	49 960 930.76	13 252 646.19	14 458 902.38
5.	Pěstelské celky trvalých porostů	025				
6.	Drobný dlouhodobý hmotný majetek	028	44 441 079.38	44 441 079.38		
7.	Ostatní dlouhodobý hmotný majetek	029				
8.	Nedokončený dlouhodobý hmotný majetek	042	3 088 785.31		3 088 785.31	377 136.54
9.	Poskytnuté zálohy na dlouhodobý hmotný majetek	052				
10.	Dlouhodobý hmotný majetek určený k prodeji	036				
III.	Dlouhodobý finanční majetek					
1.	Majetkové účasti v osobách s rozhodujícím vlivem	061				
2.	Majetkové účasti v osobách s podstatným vlivem	062				
3.	Dluhové cenné papíry držené do splatnosti	063				
5.	Termínované vklady dlouhodobé	068				
6.	Ostatní dlouhodobý finanční majetek	069				
IV.	Dlouhodobé pohledávky		40 892.00		40 892.00	40 892.00
1.	Poskytnuté návratné finanční výpomoci dlouhodobé	462				
2.	Dlouhodobé pohledávky z postoupených úvěrů	464				
3.	Dlouhodobé poskytnuté zálohy	465				
5.	Ostatní dlouhodobé pohledávky	469	40 892.00		40 892.00	40 892.00
6.	Dlouhodobé poskytnuté zálohy na transfery	471				
B.	Oběžná aktiva		111 384 521.33	534 649.91	110 849 871.42	95 058 742.47
I.	Zásoby		1 226 374.38		1 226 374.38	964 227.47
1.	Pořízení materiálu	111				
2.	Materiál na skladě	112	1 195 504.13		1 195 504.13	948 557.07
3.	Materiál na cestě	119				
4.	Nedokončená výroba	121				
5.	Polotovary vlastní výroby	122				
6.	Výrobky	123				
7.	Pořízení zboží	131				
8.	Zboží na skladě	132	30 870.25		30 870.25	17 670.40
9.	Zboží na cestě	138				

Číslo položky	Název položky	Syntetický účet	1	2	3	4
			OBDOBÍ			
			BRUTTO	KOREKCE	NETTO	MINULÉ
10.	Ostatní zásoby	139				
II.	Krátkodobé pohledávky		31 770 947.84	534 649.91	31 236 297.93	27 680 952.34
1.	Odběratelé	311	28 997 810.02	211 226.70	28 786 583.32	25 362 314.65
4.	Krátkodobé poskytnuté zálohy	314	116 728.00		116 728.00	132 673.49
5.	Jiné pohledávky z hlavní činnosti	315	323 423.21	323 423.21		
6.	Poskytnuté návratné finanční výpomoci krátkodobé	316				
9.	Pohledávky za zaměstnanci	335	117 100.00		117 100.00	124 598.40
10.	Sociální zabezpečení	336				
11.	Zdravotní pojištění	337				
12.	Důchodové spoření	338				
13.	Daň z příjmů	341	929 200.00		929 200.00	
14.	Ostatní daně, poplatky a jiná obdobná peněžitá plnění	342				
15.	Daň z přidané hodnoty	343				
16.	Pohledávky za osobami mimo vybrané vládní instituce	344				
17.	Pohledávky za vybrannými ústředními vládními institucemi	346				104 000.00
18.	Pohledávky za vybrannými místními vládními institucemi	348				
28.	Krátkodobé poskytnuté zálohy na transfery	373				
30.	Náklady příštích období	381	599 180.80		599 180.80	159 438.68
31.	Příjmy příštích období	385				
32.	Dohadné účty aktivní	388	687 505.81		687 505.81	1 434 955.67
33.	Ostatní krátkodobé pohledávky	377				362 971.45
III.	Krátkodobý finanční majetek		78 387 199.11		78 387 199.11	66 413 562.66
1.	Majetkové cenné papíry k obchodování	251				
2.	Dluhové cenné papíry k obchodování	253				
3.	Jiné cenné papíry	256				
4.	Termínované vklady krátkodobé	244				
5.	Jiné běžné účty	245	11 492 252.09		11 492 252.09	12 036 299.04
9.	Běžný účet	241	65 938 138.67		65 938 138.67	53 262 167.73
10.	Běžný účet FKSP	243	626 971.35		626 971.35	879 509.89
15.	Ceniny	263	26 430.00		26 430.00	2 680.00
16.	Peníze na cestě	262				
17.	Pokladna	261	303 407.00		303 407.00	232 906.00

Číslo položky	Název položky	Syntetický účet	1	2
			OBDOBÍ	
			BĚŽNÉ	MINULÉ
PASIVA			261 239 289.20	247 289 967.28
CELKEM				
C.	Vlastní kapitál		202 318 592.39	201 390 270.44
I.	Jména účetní jednotky a upravující položky		149 925 819.94	152 832 432.87
1.	Jména účetní jednotky	401	121 907 202.45	123 637 365.88
3.	Transfery na pořízení dlouhodobého majetku	403	28 018 617.49	29 195 066.99
4.	Kurzové rozdíly	405		
5.	Oceňovací rozdíly při prvotním použití metody	406		
6.	Jiné oceňovací rozdíly	407		
7.	Opravy předcházejících účetních období	408		
II.	Fondy účetní jednotky		50 144 794.88	42 090 619.25
1.	Fond odměn	411	700 000.00	700 000.00
2.	Fond kulturních a sociálních potřeb	412	900 495.85	1 117 816.59
3.	Rezervní fond tvořený ze zlepšeného výsledku hospodaření	413	32 797 690.70	27 748 233.08
4.	Rezervní fond z ostatních titulů	414	960 583.43	1 084 708.11
5.	Fond reprodukce majetku, fond investic	416	14 786 024.90	11 439 861.47
III.	Výsledek hospodaření		2 247 977.57	6 467 218.32
1.	Výsledek hospodaření běžného účetního období		2 247 977.57	6 467 218.32
2.	Výsledek hospodaření ve schvalovacím řízení	431		
3.	Výsledek hospodaření předcházejících účetních období	432		
D.	Cizí zdroje		58 940 696.81	45 899 696.84
I.	Rezervy		5 596 250.00	1 516 770.00
1.	Rezervy	441	5 596 250.00	1 516 770.00
II.	Dlouhodobé závazky		27 487.00	27 487.00
1.	Dlouhodobé úvěry	451		
2.	Přijaté návratné finanční výpomoci dlouhodobé	452		
4.	Dlouhodobé přijaté zálohy	455	27 487.00	27 487.00
7.	Ostatní dlouhodobé závazky	459		
8.	Dlouhodobé přijaté zálohy na transfery	472		
III.	Krátkodobé závazky		53 316 959.81	44 355 439.84
1.	Krátkodobé úvěry	281		
4.	Jiné krátkodobé půjčky	289		
5.	Dodavatelé	321	9 369 624.27	5 392 633.60
7.	Krátkodobé přijaté zálohy	324	709 819.31	692 136.76
9.	Přijaté návratné finanční výpomoci krátkodobé	326		
10.	Zaměstnanci	331	14 990 384.00	12 791 700.00
11.	Jiné závazky vůči zaměstnancům	333	313 345.00	147 451.00
12.	Sociální zabezpečení	336	6 560 040.50	5 424 739.00
13.	Zdravotní pojištění	337	2 829 820.00	2 358 862.00
14.	Důchodové spoření	338		
15.	Daň z příjmů	341		
16.	Ostatní daně, poplatky a jiná obdobná peněžitá plnění	342	3 188 272.00	2 230 134.00
17.	Daň z přidané hodnoty	343	908 066.34	246 961.47
18.	Závazky k osobám mimo vybrané vládní instituce	345		
19.	Závazky k vybraným ústředním vládním institucím	347		
20.	Závazky k vybraným místním vládním institucím	349		
32.	Krátkodobé přijaté zálohy na transfery	374		
35.	Výdaje příštích období	383		
36.	Výnosy příštích období	384		104 000.00
37.	Dohadné účty pasivní	389	2 366 994.30	2 364 817.97
38.	Ostatní krátkodobé závazky	378	12 080 504.09	12 602 004.04

Příloha č. 3
Výkaz zisku a ztráty příspěvkové organizace

Výtět položek podle vyhlášky č. 410/2009 Sb. ve znění pozdějších předpisů	Výkaz zisku a ztráty příspěvkové organizace sestavený k 31.12.2018 (v Kč s přesností na dvě desetinná místa)	Název, sídlo, právní forma a předmět činnosti účetní jednotky jednotky Psychiatrická léčebna Šternberk Olomoucká 173 Šternberk 785 01 ÚSTAVNÍ ZDRAVOTNÍ PÉČE				
	<table border="1" style="margin: auto;"> <tr> <td style="padding: 2px;">NACE</td> <td style="padding: 2px;">IČ</td> </tr> <tr> <td style="text-align: center; padding: 2px;">8610</td> <td style="text-align: center; padding: 2px;">00843954</td> </tr> </table>	NACE	IČ	8610	00843954	
NACE	IČ					
8610	00843954					

Číslo položky	Název položky	Syntetický účet	1		2		3		4	
			BĚŽNÉ OBDOBÍ				MINULÉ OBDOBÍ			
			Hlavní činnost		Hospodářská činnost		Hlavní činnost		Hospodářská činnost	
A.	NÁKLADY CELKEM		357 842 472.00	3 593 447.36	311 539 611.00	4 292 817.16				
I.	Náklady z činnosti		356 141 082.00	3 593 447.36	311 104 511.00	4 292 817.16				
1.	Spotřeba materiálu	501	37 715 410.51	196 616.17	34 538 895.72	1 186 847.32				
2.	Spotřeba energie	502	11 081 668.91	1 494 961.07	11 318 002.79	1 478 398.66				
3.	Spotřeba jiných neskladovatelných dodávek	503								
4.	Prodané zboží	504		737 256.14		757 390.75				
5.	Aktivace dlouhodobého majetku	506	-61 703.00							
6.	Aktivace oběžného majetku	507	-15 283.99		-5 580.00					
7.	Změna stavu zásob vlastní výroby	508								
8.	Opravy a udržování	511	9 067 561.94	245 474.58	14 644 095.05	50 435.84				
9.	Cestovné	512	329 253.00		212 100.00					
10.	Náklady na reprezentaci	513	61 174.48		41 878.00					
11.	Aktivace vnitroorganizačních služeb	516								
12.	Ostatní služby	518	6 448 646.39	142 538.63	5 808 142.32	102 617.15				
13.	Mzdové náklady	521	203 564 059.84	509 429.16	179 911 657.40	453 398.60				
14.	Zákonné sociální pojištění	524	68 847 462.57	171 638.43	60 727 318.83	153 167.12				
15.	Jiné sociální pojištění	525	820 461.00		737 650.00					
16.	Zákonné sociální náklady	527	4 756 848.86		4 254 159.04	3 160.20				
17.	Jiné sociální náklady	528								
18.	Daň silniční	531	27 056.00		14 796.00					
19.	Daň z nemovitostí	532								
20.	Jiné daně a poplatky	538	-102 763.00		356 911.69					
22.	Smluvní pokuty a úroky z prodlení	541								
23.	Jiné pokuty a penále	542	6 000.00							
24.	Dary a jiná bezúplatná předání	543								
25.	Prodaný materiál	544								
26.	Manka a škody	547			413 600.00					
27.	Tvorba fondů	548								
28.	Odpisy dlouhodobého majetku	551	7 576 440.73	87 833.05	7 423 209.28	107 401.52				
29.	Prodaný dlouhodobý nehmotný majetek	552								
30.	Prodaný dlouhodobý hmotný majetek	553								
31.	Prodané pozemky	554								
32.	Tvorba a zúčtování rezerv	555	4 079 480.00		-12 972 951.00					
33.	Tvorba a zúčtování opravných položek	556	108 177.90		-13 755.47					
34.	Náklady z odepsaných pohledávek	557	92 520.00							
35.	Náklady z drobného dlouhodobého majetku	558	1 658 328.70	7 700.00	3 409 629.03					
36.	Ostatní náklady z činnosti	549	80 281.16	0.13	284 752.52					
II.	Finanční náklady									
1.	Prodané cenné papíry a podíly	561								
2.	Úroky	562								
3.	Kurzové ztráty	563								
4.	Náklady z přecenění reálnou hodnotou	564								
5.	Ostatní finanční náklady	569								
III.	Náklady na transfery									
1.	Náklady vybraných ústředních vládních institucí na transfery	571								
2.	Náklady vybraných místních vládních institucí na transfery	572								
V.	Daň z příjmů		1 701 390.00		435 100.00					
1.	Daň z příjmů	591	1 701 390.00		435 100.00					
2.	Dodatečné odvody daně z příjmů	595								

Číslo položky	Název položky	Syntetický účet	1	2	3	4
			BĚŽNÉ OBDOBÍ		MINULÉ OBDOBÍ	
			Hlavní činnost	Hospodářská činnost	Hlavní činnost	Hospodářská činnost
B.	VÝNOSY CELKEM		359 029 139.56	4 654 757.37	316 919 575.15	5 380 071.33
I.	Výnosy z činnosti		357 334 782.86	4 654 757.37	313 032 874.81	5 380 071.33
1.	Výnosy z prodeje vlastních výrobků	601				
2.	Výnosy z prodeje služeb	602	356 634 291.77	815 628.28	312 084 087.16	1 814 617.27
3.	Výnosy z pronájmu	603		2 230 763.38	502.24	2 216 118.60
4.	Výnosy z prodaného zboží	604	86 779.10	913 423.25		1 007 406.62
8.	Jiné výnosy z vlastních výkonů	609				
9.	Smluvní pokuty a úroky z prodlení	641	123.40		39 154.71	
10.	Jiné pokuty a penále	642				
11.	Výnosy z vyřazených pohledávek	643				
12.	Výnosy z prodeje materiálu	644				
13.	Výnosy z prodeje dlouhodobého nehmotného majetku	645				
14.	Výnosy z prodeje dlouhodobého hmotného majetku kromě pozemků	646				
15.	Výnosy z prodeje pozemků	647				
16.	Čerpání fondů	648	212 700.58		245 176.66	
17.	Ostatní výnosy z činnosti	649	400 888.01	694 942.46	663 974.04	341 928.84
II.	Finanční výnosy		85 531.70		111 825.47	
1.	Výnosy z prodeje cenných papírů a podílů	661				
2.	Úroky	662	85 510.00		111 825.47	
3.	Kurzové zisky	663	21.70			
4.	Výnosy z přecenění reálnou hodnotou	664				
6.	Ostatní finanční výnosy	669				
IV.	Výnosy z transferů		1 608 825.00		3 774 874.87	
1.	Výnosy vybraných ústředních vládních institucí z transferů	671	1 608 825.00		3 774 874.87	
2.	Výnosy vybraných místních vládních institucí z transferů	672				
C.	VÝSLEDEK HOSPODAŘENÍ					
1.	Výsledek hospodaření před zdaněním		2 888 057.56	1 061 310.01	5 615 064.15	1 087 254.17
2.	Výsledek hospodaření běžného účetního období		1 186 667.56	1 061 310.01	5 379 964.15	1 087 254.17